

Drugie wydanie, poprawione.

SZKOŁA
na
MANDOLINĘ

UŁOŻONA PODŁUG

✻ ✻ F. CRISTOFARO ✻ ✻

i innych najcelniejszych autorów

przez

ZOFJĘ ZDZIENNICKĄ.

CZEŚĆ I^{sza}.

Cena Rb. 1.50 netto.

Nakład i własność Księgarni i Składu nut
E. WENDE I S^{KA} W WARSZAWIE
(T. HIŻ I A. TURKUŁ)

Krakowskie Przedmieście № 9.

Muz. 29685 III

Bibl. Jagiell.
Muz. 2011D 279/181
(1752)

Najelementarniejsze wiadomości z teorii muzyki.

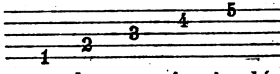
Pierwszym znakiem muzycznym jest pięciolinia  na której lub w pobliżu której umieszczają się inne znaki zwane nutami. Nuty służą nam do wyrażania dźwięków, są kształtu owalnego zajmują linje i międzylinje np.

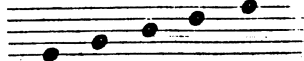
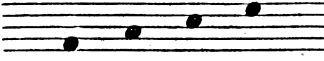
Nuty na linjach:  Nuty między linjami: 

Oprócz pięciu wyżej wymienionych linii głównych są jeszcze linje dodane dolne i linje dodane górne pierwsze dla nut niskich drugie dla wysokich.

Linje dodane górne:

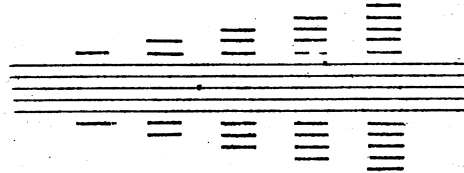

Linje dodane dolne:

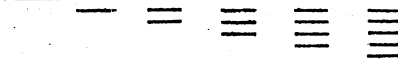

ALFABET MUZYCZNY.

Do nazwania poszczególnego nut mamy następujący alfabet: C, D, E, F, G, A, H, który służy dla wszystkich tonów.

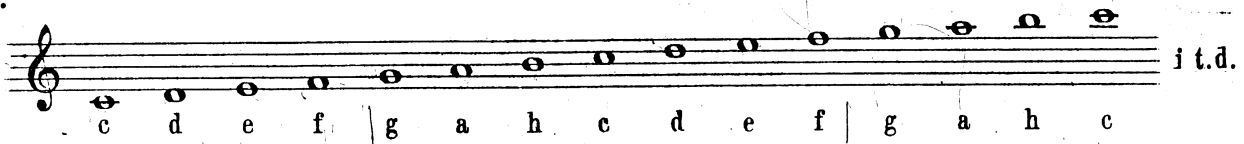

O KLUCZU.

Klucz, jest to znak położony na linji, nadający nazwę stojącej na tejże linji nucie, oraz nutom sąsiednim. Kluczy w muzyce jest kilka, do gry na mandolinie potrzebnym jest jedynie klucz wiolinowy czyli skrzypcowy, klucz G.

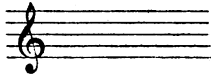

PODZIAŁ NUT I PAUZ.

Nuty są znakami brzmienia, a pauzy znakami milczenia. Nuty i pauzy dzielą się w znaczeniu swej długości co do czasu jak następuje:

	Cała nuta.	Pół nuta.	Ćwierć nuta.	Raz wiązana czyli ósemka.	Dwa razy wiązana czyli szesnastka.	Trzy razy wiązana	Cztery razy wiązana.
Nuty.							
	$\frac{4}{4}$	$\frac{1}{2}$	$\frac{1}{4}$	$\frac{1}{8}$	$\frac{1}{16}$	$\frac{1}{32}$	$\frac{1}{64}$
Pauzy.							
	Cała pauza.	Pół pauza.	Ćwierć pauza.	Raz wiązana.	Dwa razy wiązana.	Trzy razy wiązana.	Cztery razy wiązana.

Cała nuta ma dwie półnuty, cztery ćwierćnuty, ośm ósemek, szesnaście dwa razy wiązanych itd. Znaczy to, że trwanie dźwięku oznaczonego całą nutą jest tak długie jak trwanie dwóch dźwięków oznaczonych półnutami, lub jak trwanie czterech dźwięków oznaczonych ćwierćnutami. Powyższa tabelka ułatwi spamiętanie podziału nut.

TRÓJKI (TRJOŁE) I SZÓSTKI (SEKSTOLE).

Bywają wypadki, że rozdziela się nuty zamiast na dwie połowy, na trzy równe części np.

Dzieląc teraz każdą z tych nut trójkowych na równe połowy otrzymujemy, szóstki:

O PUNKCIE.

Punkt przedłuża nutę o połowę jej wartości czyli: punkt przy całej nucie przedłuża ją o półnutę, przy półnucie o ćwierćnutę, przy ćwierćnucie o ósemkę, przy ósemce o szesnastkę i t.d.

Jeżeli obok nuty mamy dwa punkty, to drugi punkt przedłuża wartość nuty o połowę wartości pierwszego punktu czyli o czwartą część nuty.

TAKT.

Każdy utwór muzyczny dzieli się na drobne, równe części, które odznacza się linijkami pionowymi. Przestrzeń zawarta między takimi dwiema linijkami nazywa się taktem. Takt oznacza się na początku utworu za pomocą cyfry ułamkowej.

Takty proste.

Parzyste: Nieparzyste:

Takt cały lub cztero ćwierciowy. Dwu ćwierciowy. Alla breve.

Takty złożone.

Parzyste:

Nieparzysty:

O CAŁYCH TONACH I PÓLTONACH.

Jeżeli dwa obok leżące dźwięki mają między sobą dźwięk trzeci, to odległość między niemi stanowi cały ton. Jeżeli zaś takiego pośredniego dźwięku niema, to odległość stanowi półton.

O KRZYŻYKU # BEMOLU b I KASOWNIKU ♯.

Jeżeli przed nutą stoi krzyżyk #, to nuta podwyższa się o pół tonu i do nazwy tej nuty dodaje się zgłoska „is.“

c cis d dis e eis f fis g gis a ais h his

Bemol b obniża nutę o pół tonu i zmienia jej nazwę przez dodanie zgłoski „es“ z wyjątkiem nuty h, która zamiast „hes“ nazywa się „b.“

c ces h b a as g ges f fes e es d des

Krzyżyk podwójny x podwyższa nutę o dwa półtony czyli o cały ton.

Bemol podwójny bb obniża nutę o dwa półtony czyli o cały ton. Nazwy zmieniają się jak następuje:

Podwójne krzyżyki: Podwójne bemole:

c cisis d disis e eisis f fisis g gisis a aisis h hisis

c eeses h bebe a asas g geses f feses e eses d deses

Kasownik ♯ przywraca nucie jej pierwotne znaczenie:

cis c des d

Podwójny krzyżyk lub bemol kasuje się przez podwójny kasownik $\sharp\sharp$.

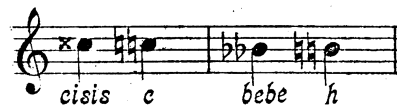

Bywają wypadki, że z dwóch krzyżyków lub bemoli, jeden trzeba skasować a drugi zostawić:

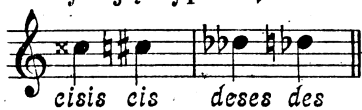

Znaki chromatyczne t.j. krzyżyki i bemole umieszczone przed nutą służy, tylko na jeden takt, w którym się znajdują; jeżeli mają być zachowane w całym utworze, to się je umieszcza przy kluczu.

INTERWALE

Interwalem nazywamy odległość jednego dźwięku od drugiego. Stosownie do odległości powstają następujące interwale:

Sekunda. Tercja. Kwarta. Kwinta. Seksta. Septyma. Oktawa. Nona. Décima. Undecima. Duodecima.

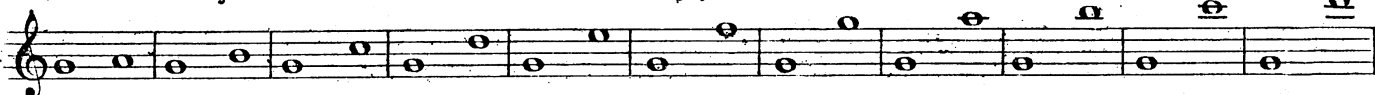

O GAMACH.

Gama, jest to szereg dźwięków, postępujących kolejno w górę lub w dół z półtonami na właściwym miejscu w obrębie przynajmniej oktawy. Gama majorowa ma zawsze półtony między III IV i VII VIII stopniem np.

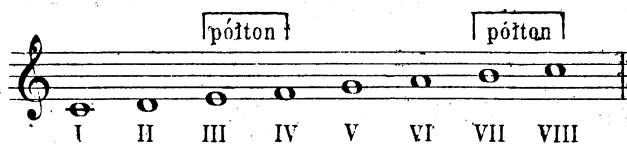

Gama miuorowa melodyjna ma półtony między II III i VII VIII idąc w górę, a idąc na dół między VI V i III II stopniem.

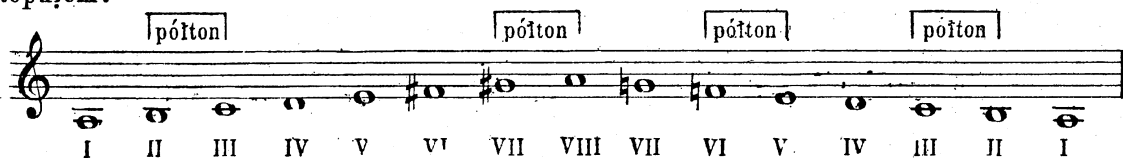

Gama miuorowa harmoniczna ma półtony między II III, V VI i VII VIII stopniem.

Gamy powyższe, jako składające się z tonów i półtonów nazywają się *djatonicznymi*. Oprócz nich mamy jeszcze gamę *hromatyczną*, składającą się z samych półtonów.

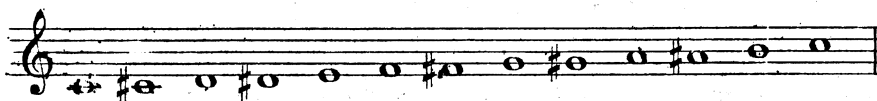

O TONACJACH.

Tonacją nazywamy uszeregowanie dźwięków swobodne wedle pewnej gamy. Na jakiej gamie oparto utwór, taką wskazują wypisane na wstępie - obok klucza - odpowiednie jej znaki t.j. krzyżyki lub bemole.

Każda tonacja majorowa ma z taką samą ilością znaków, tak zwaną tonację odpowiednią minorową.

C major	G major.	D major.	A major.	E major.	H major.	Eis major.	Cis major.
A minor.	E minor.	H minor.	Fis minor.	Cis minor.	Gis minor.	Dis minor.	His minor.
F major.	B major.	Es major.	As major.	Des major.	Ges major.	Ces major.	
D minor.	G minor.	C minor.	F minor.	B minor.	Es minor.	As minor.	

NAJBARDZIEJ UŻYWANE W MUZYCE WYRAŻENIA WŁOSKIE.

Adagio	powoli.	Flebile	smętnie, żałośnie.
Ad libitum (ad lib.)	dowolnie.	Fortissimo (<i>ff</i>)	bardzo silnie.
A piacere	według upodobania.	Largo	wolno, szeroko.
Agitato	niespokojnie.	Legato albo znak \frown	łącznie t.j. łączyć w grze tony po sobie następujące.
Allegro (<i>Allo</i>)	szybko, żywo.	Leggiero (<i>legg.</i>)	lekko, swobodnie.
Allegretto	dość prędko (wolniej niż Allegro)	Lento	powoli.
Andante	wolno (prędzej niż Adagio)	Mezza-voce	pół głosem.
Audantino	cokolwiek prędzej niż Andante.	Mezzo forte (<i>mf</i>)	na pół silnie.
Animato	ożywiając się, prędzej.	Moderato	umiarkowanie.
A tempo	pierwsze tempo.	Piano (<i>p</i>)	cicho.
Con amore	miłośnie.	Pianissimo (<i>pp</i>)	bardzo cicho.
Con moto	prędzej, przyspieszając.	Presto	prędko.
Con fuoco	ogniście.	Rallentando (<i>rall.</i>)	zwalniając.
Crescendo (<i>cresc.</i> albo znak —)	coraz silniej.	Ritardando (<i>rit. ritard.</i>)	wstrzymując, zwalniając.
Decrescendo (<i>decrec.</i> albo znak —)	stopniowo ścisząc.	Renvois (znak $\%$)	odsyłacz
Diminuendo (<i>dim.</i>)	coraz ciszej.	Sforzato (<i>sf sfz</i>)	wzmocniając.
Da capo (<i>D.C.</i>)	od początku.	Simile (<i>sim.</i>)	podobnie, tak samo.
Da capo al Fine	powtórzyć od początku do końca.	Staccato (<i>stacc.</i>)	odrywając, skacząc
Dolce (<i>dol.</i>)	łagodnie, słodko.	Stringendo	przyspieszając.
Energico	śmiało.	Tranquillo	spokojnie
Espressivo (<i>espres</i>)	z wyrazem, z uczuciem.	Vivo	żywo.
Forte (<i>f</i>)	silnie.	Vivace	żywo, bardzo prędko.

PLAN MANDOLINY.

Przedziałki.
1 2 3 4 5 6 7 8 9 10 11 12 13 14 15 16 17 18 19 20

1a struna E
pusta

2a struna A
pusta

3a struna D
pusta

4a struna G
pusta

E.622 W.

Medjator.

Fig. 1

Fig. 2

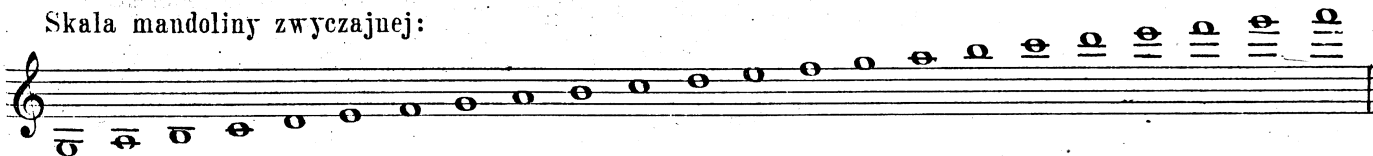

Fig. 3

ZASADY TRZYMANIA MANDOLINY I MEDJATORA. (+)

- 1.) Przedewszystkiem grający powinien trzymać się prosto i unikać pochylania się nad mandoliną, co jest wielce nie estetyczne.
- 2.) Mandolinę przytrzymuje się prawem przedramieniem, dosyć silnie, ręka w zgięciu powinna być wzniesiona, aby nie dotykała deski mandolinowej.
- 3.) Szyjkę mandoliny trzyma się palcami: wielkim i wskazującym ręki lewej.
- 4.) Przebierając palcami nie należy ścisnąć szyjki i starać się, aby wtedy ręka pozostawała bez poruszenia.
- 5.) Medjator należy trzymać palcami wielkim i wskazującym ręki prawej prostopadłe do deski mandolinowej.
- 6.) Wszelkie ruchy ręki prawej przy różnych uderzeniach powinny się wykonywać za pomocą zgięcia ręki, łokieć zaś ma pozostać nieruchomy.

Skala mandoliny zwyczajnej:

Skala mandoliny koncertowej:

(+) Patrz fig. 1, 2 i 3.

STRUNY MANDOLINY.

Strun na mandolinie jest ośm, ale ponieważ się stroją po dwie jednakowo, więc liczymy je za cztery.

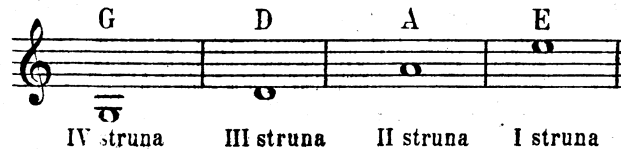

STROJENIE MANDOLINY.

Przedewszystkiem trzeba nastroić podług kamertonu dwie struny A, następnie, przycisnąwszy na 7^a przedziałce nastrojone struny A, otrzymujemy ton E i podług niego stroimy struny E jednakowo. Później, na strunach D na 7^{ej} przedziałce znajduje się ton A, który stroi się znów jednakowo z pustą struną A. Wreszcie, na strunach G przyciskamy również 7^{ej} przedziałkę gdzie jest ton D i stroimy go jednakowo z poprzednio nastrojoną struną D.

Znak \wedge oznacza uderzenie medjatora z góry na dół.

Znak \sqcup oznacza uderzenie medjatora z dołu do góry.

TREMOLÓ.

Tremolo wykonywa się za pomocą uderzania medjatora o strunę, naprzemian z góry na dół i z dołu do góry. Zaczynać trzeba zawsze uderzeniem z góry. Uderzenia powinny następować po sobie tak szybko ażeby słyszało się głos ciągły, tylko silnie wibrujący.

Przy tremolowaniu nie należy zbyt ścisnąć medjatora, który trzyma się palcami wielkim i wskazującym ręki prawej, pozostałe palce powinny być lekko zaokrąglone.

Tremolo należy studjować z początku wolno, licząc uderzenia i ciągle przyspieszając np.

Pisownia. 1. Wykonanie.

Upredzam, że o ile z początku trzeba liczyć uderzenia, o tyle później, gdy już ręka dobrze wprawi się w tremolowanie należy tego zaniechać, bo przy zmianie tempa jest to poprostu niemożliwe; musielibyśmy bowiem w tempie Adagio tremolować znacznie wolniej niż w Andante, nie mówiąc już o Allegro, podczas gdy tremolo musi być zawsze równe.

Ćwiczenia na pustych strunach dla wprawy w tremolowaniu.

Licz 1234 1234 1234 i.t.d.

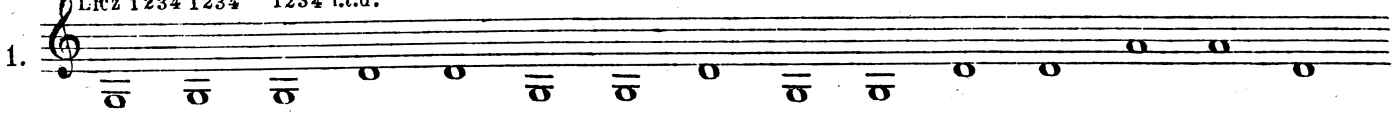
1. 

2. 

NUTY NA MANDOLINIE. (1^a pozycja.)

W następujących ćwiczeniach palce stawia się sprężysto i silnie na obie struny równobrzmiące.

Nuty na strunie G IV^{ej}.

o	1 palec	2 palec	3 palec
<i>g</i>	<i>a</i>	<i>h</i>	<i>c</i>

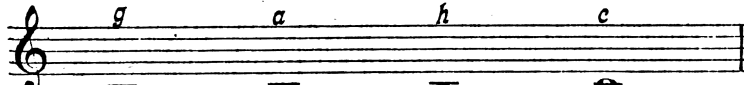

Struna pusta 2 przedziałka 4 przedziałka 5 przedziałka

Nuty na strunie D III^{ej}.

o	1 palec	2 palec	3 palec
<i>d</i>	<i>e</i>	<i>f</i>	<i>g</i>

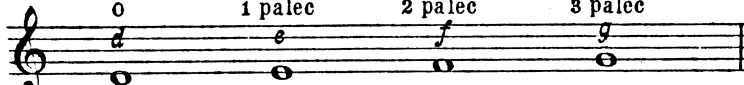

Struna pusta 2 przedziałka 3 przedziałka 5 przedziałka

Nuty na strunie A II^{ej}.

o	1 palec	2 palec	3 palec
<i>a</i>	<i>h</i>	<i>c</i>	<i>d</i>

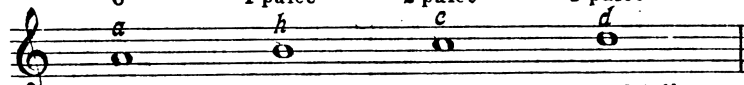

Struna pusta 2 przedziałka 3 przedziałka 5 przedziałka

Nuty na strunie E I^{ej}.

o	1 palec	2 palec	3 palec	4 palec
<i>e</i>	<i>f</i>	<i>g</i>	<i>a</i>	<i>h</i>

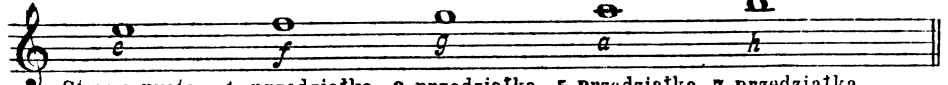

Struna pusta 1 przedziałka 3 przedziałka 5 przedziałka 7 przedziałka

Zero oznacza strunę samą (pustą), 1^{ka} palec wskazujący, wielkiego bowiem przy grze na mandolinie nie używa się wcale, 2^{ka} palec trzeci, 3^{ka} czwarty, a 4^{ka} palec mały.

ĆWICZENIE NA STRUNIE G.

ĆWICZENIE NA STRUNIE D.

ĆWICZENIE NA STRUNIE A.

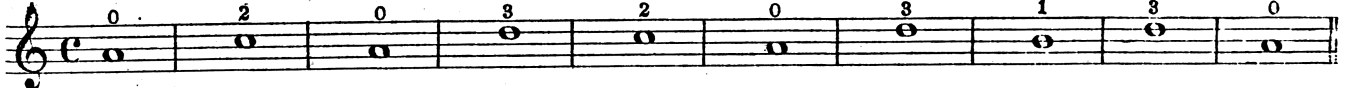

ĆWICZENIE NA STRUNIE E.

ĆWICZENIE NA WSZYSTKICH STRUNACH.

ĆWICZENIA NA WYROBIENIE 4^{GU} PALCA.

GAMA CHROMATYCZNA.

SEKUNDY.

ĆWICZENIE W ODLEGŁOŚCIACH.

TERCJE.

0 2 1 3 2 4 3 1 0 2 1 3 2 4 3 1 0 2 1 3 2 4 3 1 0 2 1 3 2 4 3 1 0 2 1 3 2 4

4 2 3 1 2 0 1 3 4 2 3 1 2 0 1 3 4 2 3 1 2 0 1 3 4 2 3 1 2 0 0

KWARTY.

0 3 1 4 2 1 3 2 0 3 1 4 2 1 3 2 0 3 1 4 2 1 3 2 0 3 1 4 2 1 3 2 0 3 1 4

4 1 3 0 2 3 1 2 4 1 3 0 2 3 1 2 4 1 3 0 2 3 1 2 4 1 0

KWINTY.

0 0 1 1 2 2 3 3 0 0 1 1 2 2 3 3 0 0 1 1 2 2 3 3 0 0 1 1 2 2 3 3 0 0 1 1 2 2 3 3

4 0 3 3 2 2 1 1 0 0 3 3 2 2 1 1 0 0 3 3 2 2 1 1 0 0 3 3 2 2 1 1 0 0 0

SEKSTY.

0 1 1 2 2 3 3 4 0 1 1 2 2 3 3 4 0 1 1 2 2 3 3 4 0 1 1 2 2 3 3 4 0 1 1 2 2 3 3 4

4 3 3 2 2 1 1 0 4 3 3 2 2 1 1 0 4 3 3 2 2 1 1 0 4 3 3 2 2 1 1 0 0

SEPTYMY.

0 2 1 3 2 4 3 1 0 2 1 3 2 4 3 1 0 2 1 3 2 4 3 1 0 2 1 3 2 4 3 1 0 2 1 3 2 4

4 2 3 1 2 0 1 3 4 2 3 1 2 0 1 3 4 2 3 1 2 0 1 3 4 2 3 1 2 0 0

OKTAWY.

0 3 1 4 2 1 3 2 0 3 1 4 2 1 3 2 0 3 1 4 2 1 3 2 0 3 1 4 2 1 3 2 0 3 1 4

4 1 3 0 2 3 1 2 4 1 3 0 2 3 1 2 4 1 3 0 0

GAMA C MAJOR.

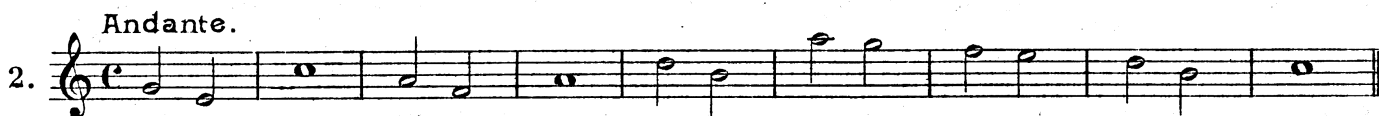
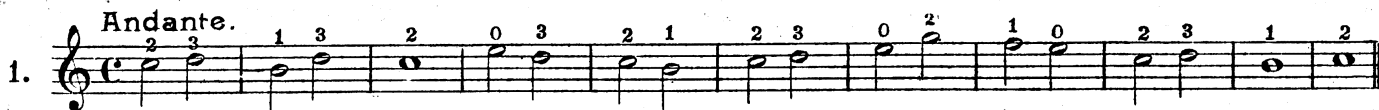
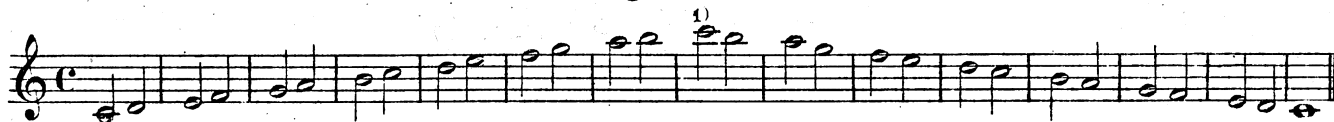
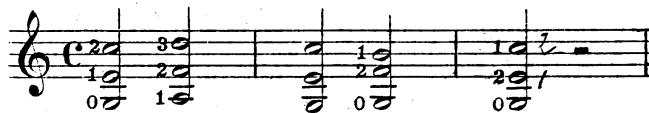

ĆWICZENIE.

Nuty ćwierciowe należy zawsze tremolować, ale każdą nutę trzeba odznaczyć przerywając tremolo.

1) Nuta C na 3^{ej} przedz. na strunie E.

Nº 7. Moderato.

Mandolina 1^a
Uczeń.

Mandolina 2^a
Nauczyciel.

LEGATO.

Nuty pod łukiem (legato) należy łączyć nie przerywając tremola. Przy przejściu ze struny na strunę nie powinno być najmniejszej przerwy.

8. *Lento.*

ĆWICZENIE W ÓSEMKACH I ĆWIERĆNUTACH.

Nuty raz wiązane czyli ósemki pod łukiem tremolują się podobnie jak ćwierćnuty.

9.

Ósemki bez łuku grają się za pomocą pojedynczego uderzenia medjatora z góry na dół.

10.

Andante.

11.

Melodja ukraińska.

Adagio.

GAMA A MINOR.

The A minor scale is presented in a single staff with a treble clef and a common time signature. The notes are A, B, C, D, E, F, G, A, B, C, D, E, F, G, A. Fingerings are indicated by numbers 1-4 above the notes. The first four notes (A, B, C, D) are grouped with a '3' above them, and the next four (E, F, G, A) with a '4'. The final four notes (B, C, D, E) are grouped with a '3', and the final A with a '2'. The piece ends with a double bar line.

The A minor scale is shown again in a single staff with a treble clef and a common time signature. This version includes staccato markings (small triangles) above the notes, indicating that the notes should be played as short, detached pulses. The notes and fingerings are the same as in the previous block.

Nuty oznaczone punktami (*staccato*) należy grać pojedynczymi uderzeniami.

Moderato.

Ballada.

Ch. DANCLA

Moderato flebile.

dolce

The main musical score consists of ten staves of music in treble clef with a common time signature (C). The piece begins with a tempo marking of 'Moderato flebile' and a performance instruction of 'dolce'. The melody is characterized by flowing eighth and sixteenth notes, often grouped with slurs. A four-measure rest is indicated by a '4' above the staff in the second measure of the first line. The score includes various dynamic markings such as 'a tempo' and 'rall.' (rallentando). The piece concludes with a final cadence on the tenth staff.

GAMA G MAJOR.

A diagram showing the fingerings for the G Major scale in treble clef. The notes are G, A, B, C, D, E, F#, G. The fingerings are: G (2), A (1), B (3), C (2), D (1), E (2), F# (3), G (1). The diagram uses numbers 1-3 to indicate which finger to use for each note.

13. *Adagio.*

rall.

a tempo

GAMA E MINOR.

Nº 14. *Moderato.*

Mandolina 1^a.

Mandolina 2^a.

pianissimo

Kozak.

St. MONIUSZKO.

Andantino.

più lento

ral - - len - - tan - - do

a tempo

GAMA D MAJOR.

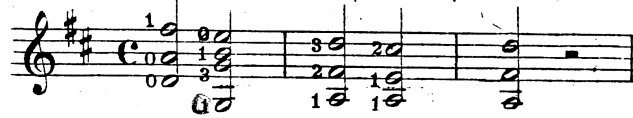

CWICZENIE Z OZDOBNIKAMI. (*)

Larghetto.

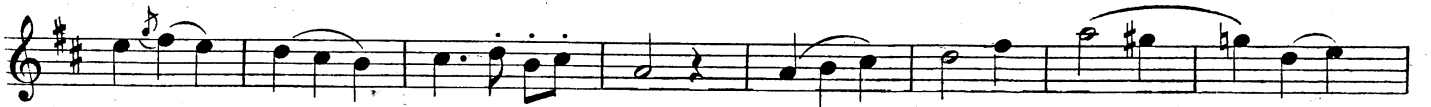

SYNKOPY.

Synkopa jest to mocna nuta na słabej części taktu. Polega ona na połączeniu tukiem dwóch jednakowych dźwięków, z których pierwszy zajmuje słabą część taktu, a drugi część' mocną.

Synkopy różnych wartości.

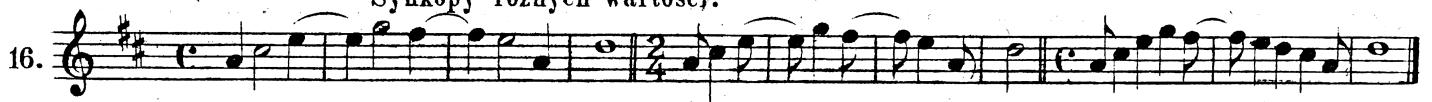

TRIOLE.

GAMA A MAJOR.

Moderato.

18.

Two systems of musical notation in G major (one sharp) and 3/4 time. The first system consists of two staves. The top staff contains a melody of eighth and sixteenth notes with slurs and accents. The bottom staff provides a harmonic accompaniment with similar rhythmic patterns. The second system continues the melody with slurs and accents, and the accompaniment continues with similar patterns.

PIEŚŃ WIECZORNA.

Andantino.

St. MONIUSZKO.

Five systems of musical notation in G major (one sharp) and 6/8 time. The first system starts with a piano (*p*) dynamic. The second system starts with a dolce dynamic. The piece concludes with a final chord. The notation includes slurs, accents, and dynamic markings.

GAMA F MAJOR.

Chord diagram for GAMA F MAJOR in C major, showing fingerings for the first five frets:

- Fret 0: 3 2 1 0 2 1
- Fret 1: 2 0 2 1 3 2
- Fret 2: 1 2 3 2 1 0
- Fret 3: 0 2 3 2 1 0
- Fret 4: 2 3 2 1 0 2

19. *simile*

a.)

b.) *simile*

Dary.

St. MONIUSZKO.

Allegretto.

molto rallent. *a tempo*

Più lento.

Lento

GAMA D MINOR.

Andante.

GAMA. B MAJOR.

Adagio.

GAMA G MINOR.

Serenada.

F. SCHUBERT.

Andantino.

Fine

D.C. al Fine.

Allegro giusto. simile

Pieśń Solveigi.

E. GRIEG.

Andante. *p*

rit.

Allegretto tranquillamente.

cresc. *poco*

Andante.

LEGATO NA 2. 3:4. STRUNACH.

24.

Allegro giusto.

25.

* Legato na trzech strunach.

W utworach o szybszem tempie nuty ćwierciowe, jeżeli nie są pod łukiem, należy grać pojedynczemi uderzeniami medjatora, zaś nuty ćwierciowe z punktem trzeba tremolować.

Walc.

Tempo di Valse.

Fine.

D.G. al Fine.

Mazurek.

Tempo di Mazourka.

poco rit.

poco rit.

rall.

Fine.

simile

NUTY DWA RAZY WIĄZANE CZYLI SZESNASTKI.

D.G.al Fine.

Szesnastki łączone należy wykonywać za pomocą pojedynczych uderzeń medjatora naprzemian z góry na dół i z dołu do góry.

Pierwsza nuta w parzystej grupie musi być uderzona z góry na dół, a ostatnia z dołu do góry.

Allegro.

Dobrze.

Źle.

Bywa, że i z pustymi strunami uderzenia wypadają prawidłowo np.

Jeżeli szesnastki nie są łączone to wtedy grają się tylko za pomocą uderzenia z góry na dół. np.

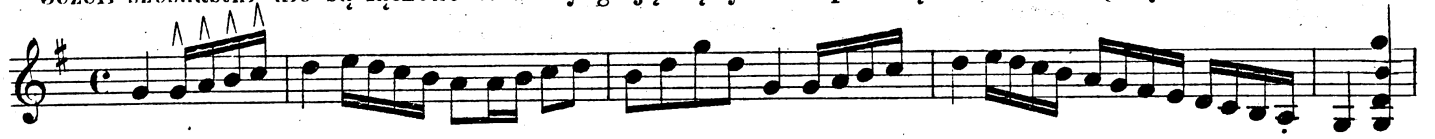

Można także szesnastki tremolować ale tylko w bardzo wolnym tempie np. w Largo.

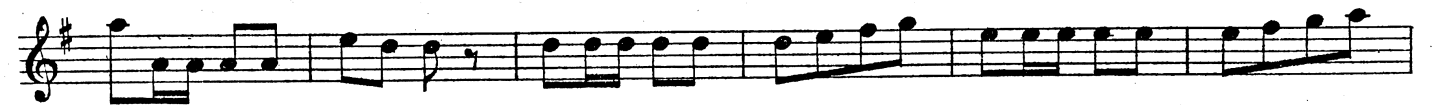
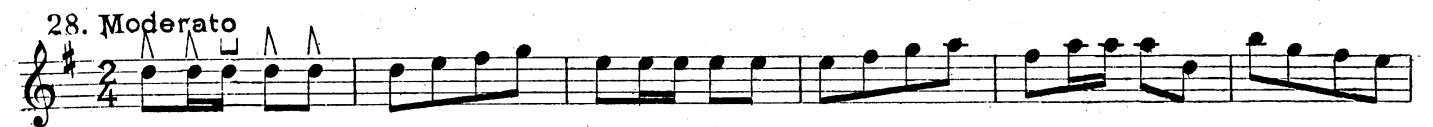

Bebè.

Tempo di Polka.

PIRANI.

simile

p

TRIO.

29. Allegro non troppo.

Kontredans.

30. Allegro giusto.

Piosnka żołnierza.

ST. MONIUSZKO.

Allegretto.
p

p

pp dolce *f*

1. 2.
diminuendo

Krakowiak.

Allegretto.

Fine.

D. C. al Fine.

Kontredans.

Allegro.

31.

Fine.

D. C. al Fine.

GAMA H MINOR.

4 2 4 3 2 3 2 2

32.

Fine.

Polonez.

(z op. „HRABINA.”)

St. MONIUSZKO.

Allegretto.

33.

Serenada.

D. C.
al Fine.

Andante con moto.

BRAGA.

mf *cresc.* *f*

cresc.

rall.

rall.

a tempo

lento *a tempo*

pp *ff*

34.

Moderato.

35.

*) Nieparzyste grupy nut zawsze zaczyna się uderzeniem z dołu do góry.
E. 622 W.

38 *simile*

simile

b. *simile*

simile

c. *simile*

simile

d. *simile*

simile

simile.

GAMA Fis MINOR.

Moderato.

SYNKOPY.

37.

38. *Allegretto.* *simile*

The remaining staves of the musical score, starting at measure 38. The tempo is marked *Allegretto.* and the performance instruction is *simile*. The time signature changes to 2/4. The music features a series of eighth-note patterns, some with slurs and accents. There are several 4-measure rests (marked with a '4') interspersed throughout the piece. The notation includes various rhythmic values such as eighth, sixteenth, and dotted notes.

ETIUDY.

1. Moderato. $\wedge \sqcup \wedge$ simile

2. Moderato $\wedge \sqcup \wedge$ simile

Moderato.

3. *simile*

Moderato.

simile

4.

Moderato. *simile*

GAMA E MAJOR.

Serenada.

Allegro. *ad libitum* *rall.* G. SILVESTRI.

Andante espressivo.

Poco più mosso.

poco piu.

rall.

ad lib.

lento